

ASSOCIAÇÃO RENAL VIDA

BALANÇO SOCIO AMBIENTAL

ANO 2015

Mensagem do Presidente

A vida se faz com boas ações que se tornam referências para as futuras gerações.

Para nós, profissionais de saúde que vivemos intensamente a realidade do paciente com deficiência renal, a RenalVida é uma grande realização em constante desenvolvimento.

Acima de tudo é uma forma de cuidar integralmente do deficiente renal.

Este cuidado com o cidadão-paciente e seus familiares não pode ser baseado tão somente em coisas materiais, mas também deve ser imbuída do mais profundo sentido de auxiliar o próximo, socorrer os que sofrem e acima de tudo, colocarmo-nos em algum momento no lugar deles.

Sim, porque nossa missão é de "promover a saúde e melhorar a vida das pessoas"!

Sendo assim nossa razão de existir, como pessoas e como entidade, reconhecida socialmente em todos os âmbitos, é unificada com este sentimento.

Não chegaríamos aqui sem esta expressão maior: AMOR À HUMANIDADE.

Assim norteados, entendemos que nossa responsabilidade transcende às práticas relacionadas à nefrologia, e que nossas ações repercutem direta e indiretamente em uma infinidade de pessoas, então o nosso desafio diário: tomar decisões socialmente amparadas e responsavelmente embasadas.

Roberto Benvenuti

Presidente da Associação Renal Vida

Sumário

INTRODUÇÃO	5
Missão, Visão da Entidade	6
Ramo de Atividade	6
1. BASE DE CÁLCULO:	7
2. INDICADORES SOCIAIS INTERNOS:	8
Ações e projetos relacionados ao público interno da Associação Renal Vida	8
Outras Ações realizadas internamente:	9
3. INDICADORES SOCIAIS EXTERNOS:	11
Ações e projetos relacionados a comunidade realizados pela Associação Renal Vida 2015	12
Parcerias realizadas.....	13
Ações realizadas na comunidade.....	15
Sensibilização e orientações à comunidade.....	16
4. INDICADORES AMBIENTAIS:	18
Indicadores de gastos com recursos Hídricos, energéticos e geração de resíduos	19
Padronização dos adesivos de identificação de lixo	20
5. INDICADORES DO CORPO FUNCIONAL:	21
6. INDICADORES RELEVANTES QUANTO AO EXERCÍCIO DA CIDADANIA:	22
Reconhecimento da Comunidade	23

INFORMAÇÕES GERAIS SOBRE A ORGANIZAÇÃO

Entidade: Associação Renal Vida

CNPJ: 05.748.642/0001-97

Natureza jurídica: Associação

Utilidade Pública: Estadual

Registro: Lei 13229 de 20/12/2004

Registro CEBAS: Portaria 991 03/09/2013.

Isenta da Cota Patronal INSS: Sim

Forma de Tributação: Imunidade Tributária

Registro nº de OSCIP: Não

Endereço: Rua Floriano Peixoto, 644 Centro – Blumenau Santa Catarina – CEP:
89010-506

Fone: 047 3702-3800

Responsáveis pelas informações:

Jerry Schmitz – Qualidade

Joel Uihmann – Marketing

Leila Roseane Oechsler – Jurídico

Luis Carlos Rambo – Controladoria

Telma Mass – Recursos Humanos

INTRODUÇÃO¹

A Associação Renal Vida, é uma Entidade de Caráter Humanitário, sem fins lucrativos, de direito privado, considerada Utilidade Pública Municipal, Estadual e Certificada como Entidade Beneficente de Assistência Social na área da Saúde conforme Portaria nº 991, de 3/09/2013 do Ministério da Saúde, com autonomia administrativa e financeira, regendo-se pelo seu estatuto, pelo disposto na Lei 12.101 de 27/11/2009, com as alterações introduzidas pela Lei 12.868/2013 e demais legislação que lhe for aplicável.

A Associação Renal Vida, fundada em 02 de julho de 2003, e que, através de seus associados já presta serviços à comunidade e aos usuários do Sistema Único de Saúde há mais de 35 anos, vem buscando atender ao aumento da demanda por serviços da Terapia Renal Substitutiva, para suprir as necessidades da região em que está inserida.

Atualmente recebe pacientes oriundos das regiões do Médio Vale do Itajaí, Vale do Rio Benedito, Alto Vale do Itajaí e da Foz do Rio Itajaí que totalizam aproximadamente 1.400.000 habitantes, em 45 municípios, e atendem através de suas unidades sediadas nas cidades de Blumenau, Timbó, Itajaí e Rio do Sul, sendo referência no SUS para Hemodiálise, Diálises Peritoneais, Ambulatório de Nefrologia e Transplante Renal. Este último tratamento é realizado em conjunto com a Equipe Médica do Hospital Santa Isabel, onde foram executados mais de 1.100 transplantes renais.

Nas Unidades de Terapia Renal Substitutiva são realizadas mensalmente cerca de 7.800 diálises, em mais de 600 pacientes que realizam de três vezes por semana, tendo em média a duração de 4 horas cada sessão.

A entidade é dirigida e administrada pelo Conselho de Administração constituída pelo Presidente Sr. Roberto Benvenuti, Vice-Presidente Sr. Ian Robert Rehfeldt, 1ª Secretária Sr.ª Denise Rodrigues Simão, 2ª Secretário Sr. Ercides Pfiffer, 1º Diretor financeiro Sr. Luis Cláudio Francalacci, 2º Diretor financeiro Sr. Itamar Thomé Vieira. A entidade não remunera os seus dirigentes.

¹ Texto retirado do Relatório de prestação de contas do CEBAS

Missão, Visão da Entidade

A missão da Renal Vida é promover a saúde e melhorar a vida das pessoas. A visão da nossa entidade é ser amplamente reconhecida como instituição promotora da saúde e da cidadania, em constante crescimento, evolução tecnológica e disseminação do conhecimento.

Ramo de Atividade

A Associação Renal Vida presta os serviços de Terapia Renal Substitutiva com os procedimentos de Hemodiálise (HD), Diálise Peritoneal Ambulatorial Contínua (DPAC), Diálise Peritoneal Automática (DPA) e atendimento ambulatorial para os pacientes que possuem insuficiência renal.

Em 2015 nossas unidades realizaram 135.608 atendimentos pelo Sistema Único de Saúde - SUS, correspondendo a 73,07% de atendimentos pelo SUS. Realizaram 32.232 atendimentos pelos Convênios, correspondendo a 17,37%; 808 atendimentos Particulares, correspondendo a 0,44% e 16.939 atendimentos por Gratuidade, correspondendo a 9,13%, totalizando 100,00% dos atendimentos da entidade.

O presente Balanço Social foi elaborado conforme sugestões da Assembleia legislativa do Estado de Santa Catarina - ALESC²

² Responsabilidade Social da Assembleia Legislativa do Estado de Santa Catarina
<http://responsabilidadesocial.alesc.sc.gov.br/>

1. BASE DE CÁLCULO:

	Ano 2015	Ano 2014
	R\$	R\$
Receita bruta (RB)	24.115.177,16	23.045.258,82
Receita Líquida (RL)	24.115.177,16	23.045.258,82
Resultado operacional (RO)	559.260,70	547.493,10
Folha de pagamento Bruta (FPB)	8.181.835,08	7.953.610,87

Quadro - 1 Base de cálculo 2015 e 2014. Fonte: Renal Vida, 2016.

Origem dos recursos	Ano 2015	Ano 2014
	R\$	R\$
Governos (Federal, Estadual e Municipal)	10.000,00	0,00
Empresas (Local, Nacional e estrangeira)	0,00	0,00
Institutos e Fundações (Local, Nacional e estrangeira)	0,00	0,00
Contribuições de Pessoa Física	3.280.958,21	1.305.270,33
Contribuições	72.000,00	0,00
Prestação de serviços/venda de produtos	20.623.281,86	19.589.722,94
Patrocínios	0,00	0,00
Receitas financeiras (Fundos próprios)	138.115,79	87.301,41
Outras Receitas	821,30	2.062.964,10

Quadro - 2 - Origem dos recursos financeiros dos anos de 2015 e 2014. Fonte: Renal Vida, 2016.

Aplicação dos recursos	Ano 2015	Ano 2014
	R\$	R\$
Projetos, programas e ações (excluindo pessoal)	102.798,39	82.261,87
Pessoal (Salários, Benefícios e encargos)	8.181.835,08	7.953.610,87
Despesas operacionais	13.000.602,32	10.238.990,79
Despesas com impostos e taxas	0,00	0,00
Despesas financeiras	441.524,89	469.803,03
Capital (máquina, instalações e equipamentos)	403.210,28	331.309,92
Outras despesas	1.829.155,78	3.753.099,16

Quadro - 3 - Aplicação dos recursos financeiros nos anos de 2015 e 2014. Fonte: Renal Vida, 2016.

2. INDICADORES SOCIAIS INTERNOS:

Indicadores sociais internos	Ano 2015			Ano 2014		
	Valor (R\$)	%FPB	%RB	Valor (R\$)	%FPB	%RB
Alimentação	866.667,00	10,59	3,59	937.663,00	11,79	4,07
Encargos Sociais Compulsórios	539.321,00	6,59	2,24	461.955,00	5,81	2,00
Previdência Social	0,00	0,00	0,00	0,00	0,00	0,00
Segurança e saúde no trabalho	24.316,00	0,30	0,10	16.987,00	0,21	0,07
Transporte	134.650,00	1,65	0,56	128.347,00	1,61	0,56
Educação	27.992,00	0,34	0,12	0,00	0,00	0,00
Cultura	0,00	0,00	0,00	0,00	0,00	0,00
Capacitação e desenvolvimento	43.445,00	0,53	0,18	33.844,00	0,43	0,15
Creches	0,00	0,00	0,00	0,00	0,00	0,00
Participação nos Lucros ou resultados	116.250,00	1,42	0,48	91.973,00	1,16	0,40
Outros	0,00	0,00	0,00	0,00	0,00	0,00
Total	2.196.726,00	26,85	9,11	2.182.374,00	27,44	9,47

Quadro - 4 - Indicadores Sociais Internos nos anos 2015 e 2014. Fonte: Renal Vida, 2016.

Legenda: %FPB: percentual da folha de pagamento bruta; %RB: Percentual da Receita Bruta.

Ações e projetos relacionados ao público interno da Associação Renal Vida

Projetos com a finalidade de garantir a manutenção da qualidade de vida de seus colaboradores diretos e indiretos.

Projeto auxílio educação

Descrição: Trata-se de uma ajuda para custear cursos de graduação e pós graduação aos empregados que atendem critérios de inclusão determinados pela instituição.

Objetivo: possibilitar crescimento profissional e pessoal aos empregados da instituição

Resultados em 2015:

R\$ 33.452,00 (Trinta e Três mil, quatrocentos e cinquenta e dois reais) investidos

- 09 profissionais com auxílio em suas Graduações

- **06 Profissionais com auxílio em Pós-graduações**
- **09 profissionais com auxílio em Congressos**

Orçamento para 2016: R\$ 38.100,00 (Trinta e oito mil e cem reais)

Projeto educação permanente

Descrição: O projeto educação permanente é um programa que atende as demandas dos profissionais da instituição. Os profissionais recebem treinamento conforme protocolos estabelecidos e determinados, além de capacitações conforme a demanda dos próprios empregados.

Objetivo: Capacitar os profissionais para suas áreas de atuações e Ampliar a segurança dos profissionais nos atendimentos.

Resultados em 2015: 626 pessoas atendidas

Projeto cartão Social Vida aos colaboradores

Descrição: Os profissionais da Associação Renal Vida contam com um cartão de benefício que garante um depósito mensal de valores para gasto conforme suas necessidades nos mais diversos estabelecimentos. Ainda usufruem de descontos pela utilização dos serviços ou aquisição de produtos dos parceiros credenciados na rede, em média tais descontos chegam a 15%. A rede de credenciados conta com Redes de supermercados, profissionais da área da saúde, escolas de idiomas, faculdades, parques de diversões, cinemas, Farmácias, dentre outros, oportunizando acesso aos mais diversos setores. Outra garantia aos colaboradores é um seguro incluído e sem custos ao profissional e familiares.

Objetivo: Garantir ao profissional da Associação Renal Vida facilidades e acesso à rede de credenciados para retorno social e financeiro.

Resultados em 2015: Investimento aproximado de R\$ 102.766,00 (cento e dois mil, setecentos e sessenta e seis reais) aos funcionários.

Outras Ações realizadas internamente:

Durante o ano várias são as ações realizadas. Em datas festivas ou alusivas o Serviço Social da Entidade garante que o evento não passará em branco. Esta iniciativa garante confraternizações e o mais importante: Sorrisos.

Dia Internacional da Mulher
Rio do Sul



No dia 9 de março a RenalVida prestou uma singela homenagem a todas as suas pacientes e colaboradoras, entregando uma rosa pela passagem do Dia Internacional da Mulher.

Figura 1 – Homenagem as Mulheres da Associação Renal Vida. Fonte: Informe Renal Vida 14



Figura 2 -Entrega dos presentes no natal de 2015. Fonte: Arquivo Serviço Social de Itajaí.

Homenagem Dia das Mães
Rio do Sul / Blumenau



Figura 3 - Homenagem alusiva ao dia das Mães da Associação Renal Vida. Fonte: Informe Renal Vida 14

Pintura na Hemodiálise
Rio do Sul



Figura 5 – Projeto Pintura na Hemodiálise. Serviço social. Fonte: Informe Renal Vida 14

Dia de São João
Rio do Sul



Figura 4 – Comemoração do dia de São João. Alimentos definidos pelo Serviço de Nutrição. Fonte: Informe Renal Vida 14

Grupo de voluntários Colégio Dom Bosco
Rio do Sul



Figura 6 – Abertura de espaço para voluntariado. Fonte: Informe Renal Vida 14

Doação de Alimentos
Rio do Sul



Figura 7 – Registro de doação de alimentos por empresa aos pacientes. Fonte: Informe Renal Vida 14

3. INDICADORES SOCIAIS EXTERNOS:

Indicadores sociais Externos	Ano 2015			Ano 2014		
	Valor (R\$)	%FPB	%RB	Valor (R\$)	%FPB	%RB
Educação	0,00	0,00	0,00	0,00	0,00	0,00
Cultura	0,00	0,00	0,00	0,00	0,00	0,00
Saúde e saneamento	0,00	0,00	0,00	0,00	0,00	0,00
Esporte	0,00	0,00	0,00	0,00	0,00	0,00
Combate à fome e segurança alimentar	0,00	0,00	0,00	0,00	0,00	0,00
Obras públicas	0,00	0,00	0,00	0,00	0,00	0,00
Campanhas públicas³	226.463,00	2,77	0,94	264.646,00	3,33	1,15
Doações⁴	77.784,00	0,95	0,32	46.855,00	0,59	0,20
Doações com Incentivos fiscais	0,00	0,00	0,00	0,00	0,00	0,00
Outros	0	0	0	0	0	0
Total das contribuições a sociedade	304.247,00	3,72	1,26	311.501,00	3,92	1,5
Tributos (Excluídos encargos sociais)	0	0	0	0	0	0
Total	304.247,00	3,72	1,26	311.501,00	3,92	1,5

Quadro - 5 Indicadores sociais externos 2015 e 2014. Fonte: Renal Vida, 2016.

A Associação Renal Vida, com sua equipe multiprofissional, presta atendimento aos pacientes e, sempre que necessário, aos indivíduos com necessidades destes atendimentos. Como estes procedimentos não são passíveis de cobrança, a Associação presta o atendimento e interpreta como atendimento social. Em 2015, conforme Tabela 1, foram quase 17 mil atendimentos gratuitos realizados pelos serviços de Nutrição, Psicologia, Farmácia e Serviço Social. Estes atendimentos refletem no respeito ao atendimento integral, igualitário e universal determinado pela Constituição Federal do Brasil.

³ Considerar Campanhas públicas: Somatório dos investimentos aplicados em campanhas públicas, que sejam exemplos de ações intersetoriais, ou seja, campanhas capazes de contemplar objetivos entre áreas sociais diversas (saúde + educação + trabalho...).

⁴ Considerar Doações: Somatório das doações efetuadas, sejam elas: financeiras, de produtos, de serviços, etc.

Tabela 1 - Apresentação das produções filantrópicas da Associação Renal Vida. Fonte: Renal Vida.

Descrição Atividades filantrópicas (2015)	Fontes de Pagamento				Geral
	SUS	Convênios	Particular	Gratuidade	Total
Nº de Atendimentos - Serviço Social	-	-	-	1.635	1.635
Nº de Atendimentos - Psicóloga	-	-	-	6.895	6.895
Nº de Atendimentos - Nutricionista	-	-	-	3.937	3.937
Nº de Atendimentos - Farmacêutica	-	-	-	4.472	4.472
Total				16939	16939

Ações e projetos relacionados a comunidade realizados pela Associação Renal Vida 2015

Projetos com a finalidade de garantir a manutenção da qualidade de vida de seus doadores diretos e indiretos.

Ações Sociais em locais públicos direcionados a sociedade:

Descrição: Entendendo a necessidade de estender as ações de prevenção da doença renal e fazer com que a população tenha acesso a informação, a Associação Renal Vida realiza eventos em locais públicos, para acessar a comunidade e proporcionar informações e rastreamento de situações de risco.

Objetivo: Proporcionar a comunidade momentos de encontro com informações referentes a doença renal e acesso a equipe especializada.

Resultados: 4.112 pessoas Atendidas na comunidade

Data	Evento	Cidade	Valor Arrecadado	Numero de pessoas atendidas
02/03/2015	Dia mundial do Rim	Rio do Sul		200
18/03/2015	Dia mundial do Rim	Blumenau		160
14/03/2015	Dia mundial do Rim	Blumenau		115
07/03/2015	Prevenção na Rua	Timbo		320
13/04/2015	Prevenção na Rua	Blumenau		86
02/07/2015	Prevenção na Rua	Itajai		131
10/07/2015	Sipat – Karstem	Blumenau		2800
15/07/2015	Prevenção na Rua	Blumenau		300
Total				4.112

Projeto Suporte Social:

Descrição: A Instituição é informada sobre disponibilidade de doações e faz o elo entre os interessados. Neste caso busca as doações e entrega aos beneficiados. Utensílios (mesa,

cadeiras, geladeiras usadas).

Objetivo: Disponibilizar utensílios, roupas, dentre outros aos pacientes e familiares.

Resultados: Distribuição de diversas doações recebidas pelo setor de serviço social aos pacientes e familiares de portadores renais. Nas cidades onde atuamos.

Projeto cartão Social Vida:

Descrição: Os Indivíduos que ajudam a Associação Renal Vida contam com um cartão de benefício que garante descontos pela utilização dos serviços ou aquisição de produtos dos parceiros credenciados na rede de benefícios. A rede de credenciados conta com Redes de supermercados, profissionais da área da saúde, escolas de idiomas, faculdades, parques de diversões, cinemas, Farmácias, dentre outros, oportunizando acesso aos mais diversos setores.

Objetivo: Disponibilizar ao parceiro da Associação Renal Vida facilidades e acesso à rede de credenciados para retorno social e financeiro.

Parcerias realizadas

A Associação Renal Vida na sua história tem mostrado seriedade e garantia que os recursos aqui direcionados terão seu destino certo: a melhoria da saúde dos indivíduos e a melhoria do tratamento aos pacientes atendidos. Esta credibilidade que nos motiva a melhorar sempre e nos faz refletir da responsabilidade de manter a transparência na aplicação dos recursos. Sabemos do nosso compromisso apresentamos de várias formas nossos dados, uma das formas é a publicação de um informativo, que além de outras informações, conta com as parcerias e a prestação de contas, algumas delas apresentamos em seguida.



Figura 8 – Recebimento do “troco solidário” em Rio do Sul. Fonte: Informe Renal Vida 13



Figura 9 Divulgação e parceria do Primeiro Pedal solidário. Fonte: Informe Renal Vida 13

Café da Melhor Idade
Blumenau



Figura 10 – Café da melhor idade com retorno financeiro à Renal Vida. Informe Renal Vida 13

Lanche Beneficente de Páscoa - Lions
Blumenau



Figura 11 – Lanche Beneficente do Lions Clube de Blumenau. Fonte: Informe Renal Vida 13

Diário do Alto Vale
Rio do Sul



Figura 12 Parceria com diário alto vale. Informe Renal Vida 13

Troco Solidário
Itajaí



Figura 13 - Recebimento do “troco solidário” em Itajaí. Fonte: Informe Renal Vida 13

Compra de Cadeiras
Rio do Sul



Figura 14 – Resultada da Doação do Rotary Clube de Rio do Sul (08/07/2015) Fonte: Informe Renal Vida 14

Doação de Cadeira de Rodas
Timbó



Figura 15 – Doação para Renal Vida de Timbó. Fonte: Informe Renal Vida 14

Polenta Solidária
Rio do Sul

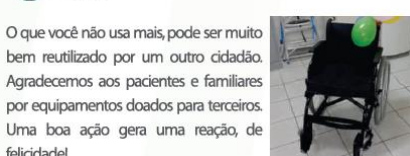

Figura 16 – Polenta solidária em rio do Sul. (30/05/2015) Fonte: Informe Renal Vida 14

Primeiro Pedal pela Saúde Renal
Timbó



Doação
Timbó



DOAÇÃO - OASE ESPERANÇA
Timbó



Figura 17 Eventos e doações em Timbó. Fonte: Informe Renal Vida 13



Figura 18 – Doação de Subvenção para aquisição de insumos (25/08/2015). Blumenau. Fonte: Informe Renal Vida 14



Figura 20 – Bazar com Produtos apreendidos pela Receita Federal. Blumenau. Fonte: Informe Renal Vida 14

3º Pedágio pela Saúde Renal Blumenau



Figura 21 – Pedágio Renal Vida em Blumenau (19/09/2015) Fonte: Informe Renal Vida 14

Feijoada Beneficente Blumenau



Figura 19 – Feijoada Beneficente da Renal Vida (22/08/2015) Fonte: Informe Renal Vida 14

Ações realizadas na comunidade

Promover a saúde e melhorar a vida das pessoas! Repetimos nossa missão para sempre lembrar do porquê existimos. As comunidades onde atuamos são nosso foco para atender nossa missão, de modo que estamos sempre realizando eventos para informar, prevenir e identificar risco de eventos renais na população. Seguem exemplos desses eventos.

Parceria: Galegão, Renal Vida e Hiperox Blumenau



Figura 22 – Atendimento à comunidade em Supermercado (15/07/2015) Fonte: Informe Renal Vida 14

Dia Mundial do Rim Timbó



Figura 23 – Atendimento a Comunidade em Timbó alusivo ao dia mundial do Rim (07/03/2015) Fonte: Informe Renal Vida 13



Figura 24 - Atendimento a Comunidade em Rio do Sul alusivo ao dia mundial do Rim (07/03/2015) Fonte: Informe Renal Vida 13



Figura 26 – Atendimento a comunidade em Itajaí (02/07/2015) Fonte: Informe Renal Vida 14



Figura 25 Parcerias e atendimentos em empresas de Blumenau (13 e 14/04/2015) Fonte: Informe Renal Vida 13



Figura 27 - Parcerias e atendimentos em empresas de Blumenau (10/07/2015) Fonte: Informe Renal Vida 14

Sensibilização e orientações à comunidade

Informar a comunidade sobre a importância do cuidado com a saúde renal é nosso foco. Várias ações são executadas em escolas, empresas, entidades, para tentar reduzir a incidência dessa doença tão agressiva quanto silenciosa. Aqui colocamos algumas delas, publicadas em nosso boletim de circulação trimestral.

Para que servem os rins?

A Associação RenalVida tem como compromisso não apenas o tratamento de pacientes portadores de doenças renais, mas também a prevenção e o estímulo a uma vida saudável.

Os rins são dois órgãos localizados ao lado da coluna vertebral, abaixo das últimas costelas. Tem o mesmo formato de um feijão e medem em torno de 10-12 cm. Ligados a eles existem os ureteres, que são como pequenos canos que levam a urina até a bexiga.



Figura 28 – Informação sobre o Rim e suas funções, Feita pelo médico Nefrologista Leonardo Claudino Ribeiro Fonte: Informe Renal Vida 13

1.000 Transplantes de Rim!

O Vale do Itajaí comemora o milésimo transplante de rins. O procedimento foi realizado no dia 22 de janeiro e ficará registrado na memória do povo catarinense como um feito histórico. Blumenau é uma das referências nacionais em transplantes, e esta marca traz aos deficientes renais e seus familiares a esperança de um futuro melhor. Só nas unidades da Associação RenalVida, são mais de 600 pacientes em hemodiálise, gerando quase 8.000 sessões de hemodiálise mensais. Na lista de espera da associação, 160 pessoas esperam por um Rim.



Figura 29 – Informação sobre o milésimo transplante Renal. Repercussão sobre a importância da Doação de órgão. Fonte: Informe Renal Vida 13

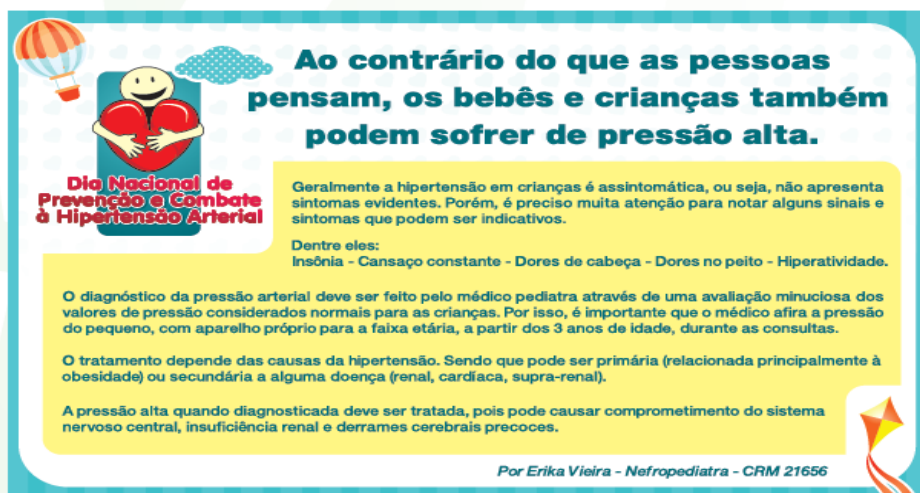

Diã Nacional de Prevenção e Combate à Hipertensão Arterial

Ao contrário do que as pessoas pensam, os bebês e crianças também podem sofrer de pressão alta.

Geralmente a hipertensão em crianças é assintomática, ou seja, não apresenta sintomas evidentes. Porém, é preciso muita atenção para notar alguns sinais e sintomas que podem ser indicativos.

Dentre eles:
Insônia - Cansaço constante - Dores de cabeça - Dores no peito - Hiperatividade.

O diagnóstico da pressão arterial deve ser feito pelo médico pediatra através de uma avaliação minuciosa dos valores de pressão considerados normais para as crianças. Por isso, é importante que o médico afira a pressão do pequeno, com aparelho próprio para a faixa etária, a partir dos 3 anos de idade, durante as consultas.

O tratamento depende das causas da hipertensão. Sendo que pode ser primária (relacionada principalmente à obesidade) ou secundária a alguma doença (renal, cardíaca, supra-renal).

A pressão alta quando diagnosticada deve ser tratada, pois pode causar comprometimento do sistema nervoso central, insuficiência renal e derrames cerebrais precoces.

Por Erika Vieira - Nefropediatra - CRM 21656

Figura 30 - Informação sobre o Hipertensão em Crianças, Feita pela médica Pediatra Érica Vieira. Fonte: Informe Renal Vida 13

4. INDICADORES AMBIENTAIS:

Considerar Indicadores Ambientais - Orientações Qualitativas: Espaço onde a organização deve descrever seu comprometimento com a melhoria da qualidade ambiental, programas de educação e conscientização ambiental, gerenciamento do impacto no meio ambiente e do ciclo de vida de produtos e serviços, políticas e programas de verificação de origem e da cadeia de produção de insumos utilizados em sua operação diária e/ou processo produtivo, minimização de entradas e saídas de materiais na organização (no máximo 04 ações ou projetos), bem como os resultados obtidos destes projetos.

Indicadores Ambientais	Ano 2015			Ano 2014		
	Valor (R\$)	%FPB	%RB	Valor (R\$)	%FPB	%RB
Investimentos relacionados com a produção/operação⁵	128.969,00	1,58	0,53	126247,00	1,59	0,55
Investimentos em programas e/ou projetos externos⁶	0,00	0,00	0,00	0,00	0,00	0,00
Valor total com multas por infração à legislação ambiental	0,00	0,00	0,00	0,00	0,00	0,00
Total dos investimentos em meio Ambiente	128.969,00	1,58	0,53	126247,00	1,59	0,55
Demais dados						
Número de multas ambientais						
Metas anuais para minimizar resíduos ambientais	Cumpre a meta de 0 a 50%			Não possuía metas		
Metas anuais para aumento da eficiência na utilização de recursos naturais.	Cumpre a meta de 0 a 50%			Não possuía metas		

Quadro - 6 - Indicadores Ambientais 2015 e 2014. Fonte: Renal Vida, 2016.

⁵ Consideram Investimentos relacionados com a produção/operação: Investimentos, monitoramento de qualidade dos resíduos/efluentes, despoluição, gastos com a introdução de métodos não-poluente, auditorias ambientais, programas de educação ambiental para os (as) funcionários (as) e outros gastos com o objetivo de incrementar e buscar o melhoramento contínuo da qualidade ambiental na produção/operação.

⁶ Considerar Investimentos em programas/projetos externos: Despoluição, conservação de recursos ambientais, conservação de energia, campanhas ecológicas e educação socioambiental para a comunidade externa e para a sociedade em geral.

A Associação Renal Vida segue a legislação vigente, particularmente a RDC 306 de 2004 que orienta a gestão dos resíduos sólidos nos serviços de saúde. Porém existe a preocupação com o meio ambiente e assim investimentos que fortaleceram a coleta seletiva como aquisição de lixeiras, identificações padronizadas das mesmas (Figura 34, Figura 35, Figura 36 e Figura 37), além de educação permanente aos funcionários para garantia da conscientização (**Erro! Fonte de referência não encontrada.**)

Para o próximo ano a meta é gerenciar resíduos como pilhas e baterias além de campanha para recolher lacres de alumínio para doação às entidades que trocam por cadeiras de rodas. São gestos simples que geram retorno social e ambiental.

Indicadores de gastos com recursos Hídricos, energéticos e geração de resíduos

Em 2015, a Associação Renal Vida, iniciou estudos para controles dos seus custos. Dentre os itens de interferência foi identificado os gastos com água, energia elétrica e lixo hospitalar. Após análise foram feitas atividades em conjuntos com os vários setores para rastreabilidade de possíveis desperdícios e ações para correção. Em um ano conseguimos melhorar nosso desempenho com controles (Figura 31, Figura 32 e Figura 33) e mostramos a tendência que é possível melhorar ainda mais nossos números, assim além de equilíbrio econômico, encontramos um retorno bastante importante: cuidado com o meio Ambiente.



Figura 31 - Apresentação do gasto geral com água e tendência da Associação Renal Vida no ano de 2015. Fonte; Renal Vida.



Figura 32 - Apresentação do gasto geral com energia elétrica e tendência da Associação Renal Vida no ano de 2015. Fonte; Renal Vida.

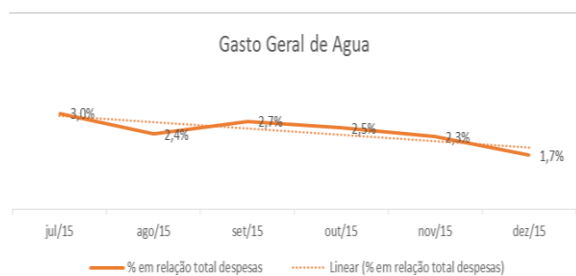

Figura 33 - Apresentação do gasto geral com Lixo Hospitalar e tendência da Associação Renal Vida no ano de 2015. Fonte; Renal Vida.

Padronização dos adesivos de identificação de lixo

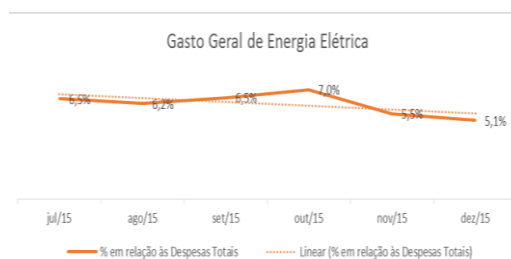

Figura 34 - IMP-SIRAS-018 Para identificação dos locais para disposição de vidros. Fonte: Renal Vida.

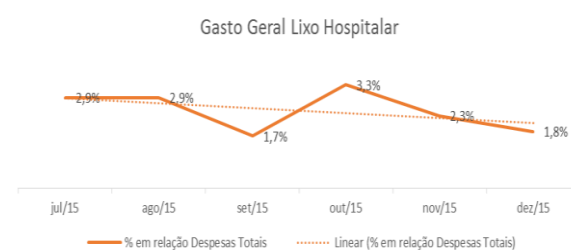

Figura 36- IMP-SIRAS-016 Para identificação dos locais para disposição de Papéis. Fonte: Renal Vida.



Figura 35 - IMP-SIRAS-017 Para identificação dos locais para disposição de plásticos. Fonte: Renal Vida.



Figura 37- IMP-SIRAS-015 Para identificação dos locais para disposição de Lixo Contaminado. Fonte: Renal Vida.



Figura 38 IMP-SIRAS-013 Orientação para gerenciamento dos Resíduos. Fonte: Renal Vida

5. INDICADORES DO CORPO FUNCIONAL:

Indicadores do corpo funcional	Ano 2015	Ano 2014
	Quantitativos	Quantitativos
N de empregados ao final do período	221	214
N de admissões durante o período	82	96
N de empregados terceirizados	5	5
N de consultores especializados	2	2
N de estagiários	0	5
N de empregados acima de 45 anos	44	35
N de empregados de 16 a 18 anos	3	1
N de mulheres que trabalham na organização	185	179
% de cargos de chefias ocupados por mulheres	58,00%	62,00%
N de afrodescendentes que trabalham na organização	6	6
% de cargos de chefias ocupados por afrodescendentes	0,00%	0,00%
N de pessoas com deficiência	0	0
N de voluntários	0	0

Quadro - 7 Indicadores do corpo funcional 2015 e 2014. Fonte: Renal Vida, 2016.

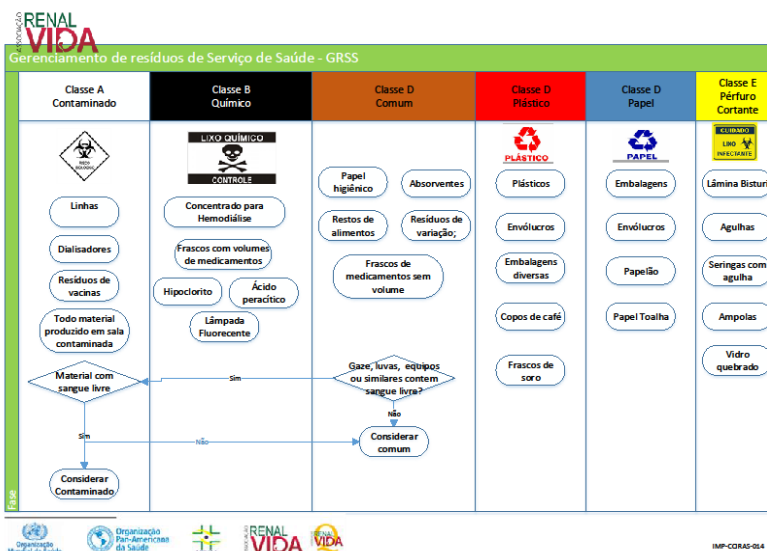
6. INDICADORES RELEVANTES QUANTO AO EXERCÍCIO DA CIDADANIA:

Indicadores relevantes quanto ao exercício da cidadania	Ano 2015	Metas Ano 2016
	Quantitativos	Quantitativos
Relação entre a maior e a menor remuneração	18,4	18,0
Número Total de acidentes de trabalho	17	12
Outras informações relevantes		
Os projetos educacionais, culturais, esportivos, sociais e ambientais desenvolvidos foram definidos por:	✓ Diretorias	Diretorias
	Gerencias	Gerencias
	Empregados	✓ Empregados
Os Projetos de segurança e salubridades no ambiente foram definidos por:	Diretorias	Diretorias
	Gerencias	Gerencias
	Empregados/CIPA	✓ Empregados/CIPA
	✓ PPRA	PPRA
A previdência privada contempla	✓ Não se aplica	✓ Não se aplica
	Diretorias	Diretorias
	Gerencias	Gerencias
	Empregados	Empregados
Quanto a liberdade Sindical, ao direito de negociação coletiva e a representação interna dos trabalhadores	✓ Não se envolve	Não se envolve
	Incentiva	✓ Incentiva
	Segue as normas da OIT	Segue as normas da OIT
Na seleção de fornecedores, os padrões éticos e de responsabilidade social e ambiental adotados	Não se aplica	Não se aplica
	✓ Não Exige	Não Exige
	São considerados	São considerados
	São sugeridos	✓ São sugeridos
Quanto a participação dos empregados em programas de trabalho voluntário	✓ Não se envolve	Não se envolve
	Apoia	✓ Apoia
	Organiza e incentiva	Organiza e incentiva
Número total de reclamações e críticas de consumidores	Organização 09	Organização 02
	Procon 01	Procon 00
	Justiça 00	Justiça 00
% de reclamações solucionadas	Organização 100%	Organização 100%
	Procon 01	Procon 100%
	Justiça 00	Justiça 100%
A organização prioriza contratar pessoas da comunidade onde atua	SIM	SIM
A organização possui assento em Conselhos Municipais, Estaduais e Federais	CRM ⁷ ; CRF ⁸ ; COREN ⁹ ; CODEPA ¹⁰ ; CMS ¹¹	Ampliar Participação
A organização participa de movimentos sociais como redes e fóruns	Não	Participar
A organização adota políticas visando diminuir a exclusão social, através da admissão de idosos, pessoas com deficiências, mulheres, afrodescendentes e outros	Sim	Sim

Quadro - 8 Indicadores Relevante quanto ao exercício da cidadania 2015 e 2014. Fonte: Renal Vida, 2016.

As decisões da Associação Renal Vida são tomadas com a preocupação de ser esta uma entidade filantrópica com responsabilidade em atender as demandas das pessoas envolvidas e atender sua missão, quer

⁷ Inscrita no Conselho Regional de Medicina

⁸ Inscrita no Conselho Regional de Farmácia

⁹ Representante no Conselho Regional de Enfermagem

¹⁰ Representante no Comissão direito e defesa do portador de deficiência e patologia

¹¹ Representante no Conselho Municipal de Saúde

seja: Promover a saúde e melhorar a vida das pessoas. Várias comissões existem para que a voz de todos os níveis seja ouvida e que a coletividade tenha voz e voto. Contamos com o Serviço de Controle de Infecções relacionadas as ações de saúde (SCIRAS), com o Núcleo de segurança do paciente; comissão de prontuários, dentre outros que estudam e deliberam sobre assuntos pertinentes e suas ações refletem em garantia de segurança e melhoria de processos.

Com relação a redução da desigualdade social apontamos a contratação de pessoas com mais de 45 anos, afrodescendentes e mulheres, inclusive com 58% dos cargos de chefia sendo ocupados por elas.

Nossa preocupação com segurança não ficou expressa nos indicadores informados neste balanço conforme Quadro - 4 que mostra 0,10% de investimento da Receita Bruta, pois percebemos que nossas contas destinadas à este item são alocadas em outros espaços, e para congruir com o Balanço financeiro apresentamos os dados dessa forma.

Temos orgulho em afirmar que a Associação Renal Vida emana credibilidade quer à comunidade, quer aos seus parceiros, e esta credibilidade pode ser expressa pelos prêmios recebidos pela instituição nos últimos anos. Sinal de reconhecimento do trabalho desta casa para com todos os envolvidos, afinal existimos para: Promover a saúde e melhorar a vida das pessoas. Por fim esta consideração e reconhecimento nos remete a responsabilidade de seguir pautados nos nossos valores fundamentais: **Responsabilidade Social; Ética; Qualidade e Excelência; Inovação e Melhoria Contínua; Dignidade e Respeito; Confiança; Valorização Social dos Investimentos; Cooperação e Integração.**

Reconhecimento da Comunidade



Figura 39 – Em 23/11/2015 a Renal Vida recebeu uma homenagem através do Deputado Jean Kuhlmann em Sessão Solene na Comenda do Legislativo Catarinense. Fonte: Site Renal Vida.



Figura 40 - Comenda do Legislativo Catarinense. Fonte: Renal Vida.



Figura 41 - Em setembro de 2013 recebeu o certificado de entidade beneficente de assistência social na área da saúde, dado pelo Ministério da Saúde.

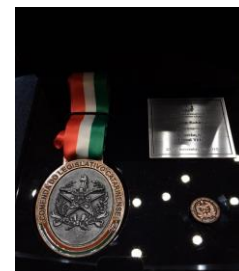

Figura 44 - Moção da Câmara municipal de Blumenau em 2013. Fonte: Arquivo institucional.



Figura 42 Homenagem da Câmara de Vereadores de Itajaí pelos relevantes serviços prestados àquela comunidade.



Figura 45 - Certificado de utilidade pública Federal. Fonte: Arquivo institucional



Figura 43 - Entidade Social de Interesse Social e Público, concedido por meio da Coordenação de Certificação de Entidades Beneficentes de Assistência Social do Ministério da Saúde e publicado no Diário Oficial da União (nº 171 seção 01, de 4 de setembro de 2013)

PORTARIA Nº 991, DE 3 DE SETEMBRO DE 2013
 Publicada no DOU Nº 171 seção 01, de 04/09/2013

Defero o pedido de Concessão do Certificado de Entidade Beneficente de Assistência Social, na área de Saúde, à Associação Renal Vida, com sede em Blumenau/SC

O Secretário de Atenção à Saúde, no uso de suas atribuições,

Considerando a Lei nº 12.101, de 27 de novembro de 2009, sua alteração, regulamentada pelo Decreto nº 7.237, de 20 de julho de 2010, que dispõe sobre a certificação das entidades beneficentes de assistência social;

Considerando a competência prevista no art. 2º da Portaria nº 1.970/GM/MS, de 16 de agosto de 2011; e

Considerando o Parecer Técnico nº 0417/2013-CGGER/DCEBAS/SAS/MS, constante do Processo nº 25000.218330/2010-61/MS, que concluiu terem sido atendidos os requisitos constantes da Lei nº 12.101/2009, Decreto nº 7.237/2010, suas alterações e demais legislações pertinentes, resolve:

Art. 1º Fica deferido o pedido de Concessão do Certificado de Entidade Beneficente de Assistência Social, na área de Saúde, à entidade Associação Renal Vida, inscrita no CNPJ nº 05.748.642/0001-97, com sede em Blumenau/SC.

Parágrafo único. A Concessão terá validade pelo período de 03(três) anos a contar da data de publicação no Diário Oficial da União-DOU.

Art. 2º Esta Portaria entra em vigor na data de sua publicação.

Helvécio Miranda Magalhães Júnior

Figura 46 – Portaria 991/2013 Certifica Entidade Beneficente de Assistência Social, na área de Saúde, à Associação Renal Vida, com sede em Blumenau/SC